XTOOL | WonderPress

Kurzanleitung



Liste der Teile ---------- 01

xTool WonderPress kennenlernen ---------- 01

xTool WonderPress verwenden ---------- 03

Mit xTool-Software verwenden ---------- 07

Weitere Optionen ---------- 08

Häufig gestellte Fragen ---------- 08

Liste der Teile



Hauptgerät



Heat Press Module
(mit einem regelmäßig auszutauschenden Wärmeisolierpad)

Hitzebeständige Schutzfolie



Kurzanleitung



Sicherheitshinweise

xTool WonderPress kennenlernen

Produktaufbau

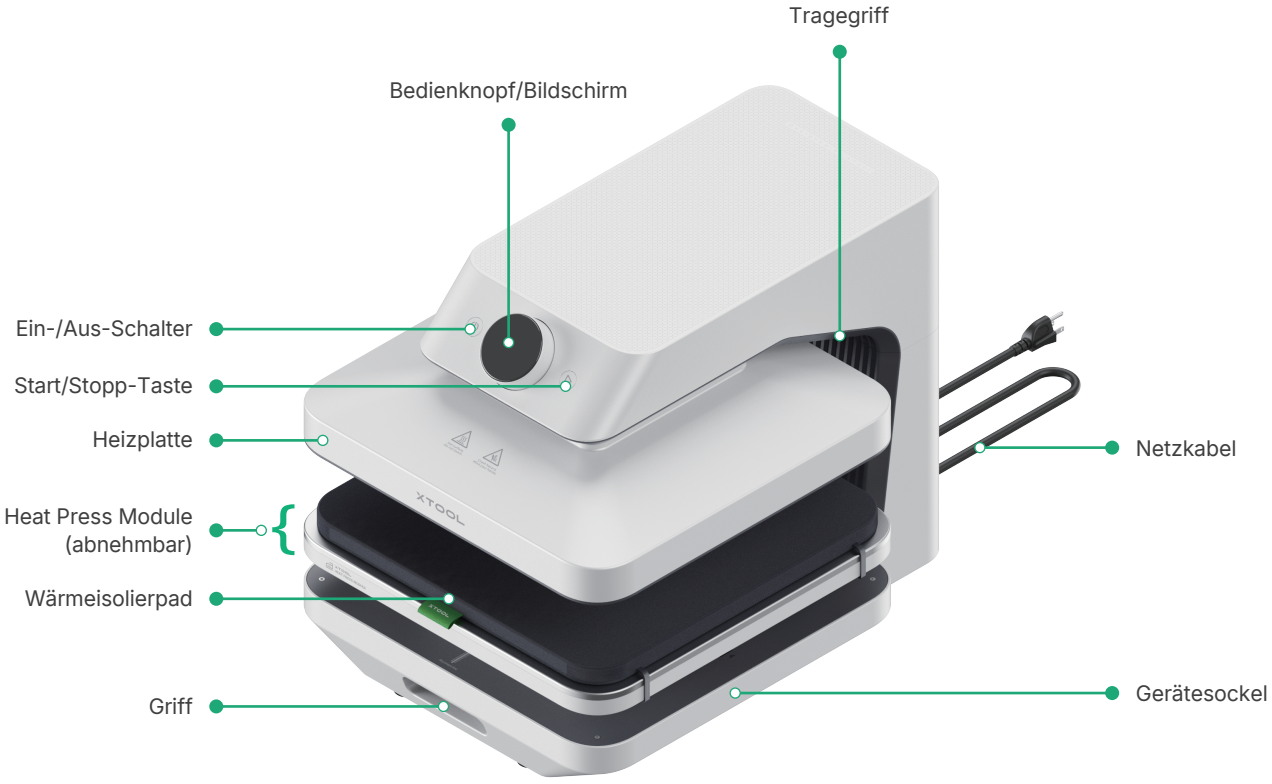

Erklärung zum Bedienknopf

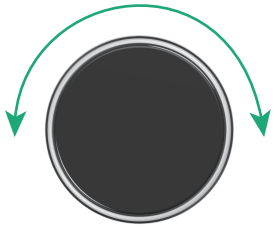

Knopf drehen:
- Umschalten zwischen verschiedenen Optionen
- Parameter einstellen
  Langsame Drehung: ±1 Einheit pro Schritt
  Schnelle Drehung: ±5 Einheiten pro Schritt

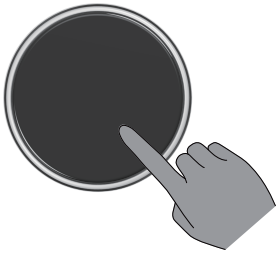

Knopf drücken:
- Option aufrufen
- Parameter bestätigen

Bildschirmanzeige verstehen

Anzeigesymbole	Erläuterung
Wi-Fi	Dauerhaft leuchtend: Wi-Fi verbunden. Blinkend: Getrennt oder Netzwerksuche.
Bluetooth	Dauerhaft leuchtend: Bluetooth verbunden. Blinkend: Getrennt oder wartet auf Kopplung.
Automatikmodus (oben)	Dauerhaft leuchtend: Automatikmodus aktiviert. Aus: Automatikmodus deaktiviert.
Material	Drücken, um das Materialmenü aufzurufen. Drehen, um das Material auszuwählen, dann erneut drücken, um zu bestätigen.
Temperatur	Drücken, um das Temperaturmenü aufzurufen. Drehen, um die Temperatur einzustellen, dann erneut drücken, um zu bestätigen.
Zeit	Drücken, um das Zeitmenü aufzurufen. Drehen, um die Presszeit einzustellen, dann erneut drücken, um zu bestätigen.
Druck	Drücken, um das Druckmenü aufzurufen. Drehen, um den Druckwert einzustellen, dann erneut drücken, um zu bestätigen.
Automatikmodus (unten)	Drücken, um das Automatikmenü aufzurufen. Wählen Sie EIN, um zu aktivieren, oder AUS, um zu deaktivieren.

Die Bildschirmsymbole passen sich automatisch dem installierten Modul an; bitte beachten Sie die tatsächliche Anzeige.

xTool WonderPress verwenden

1 Vorbereitungen

(1) An die Stromversorgung anschließen. Das Gerät gibt einen Signalton aus, und die Heizplatte fährt in die höchste Position zurück. Entfernen Sie das Schutz-Schaumstoffpolster.

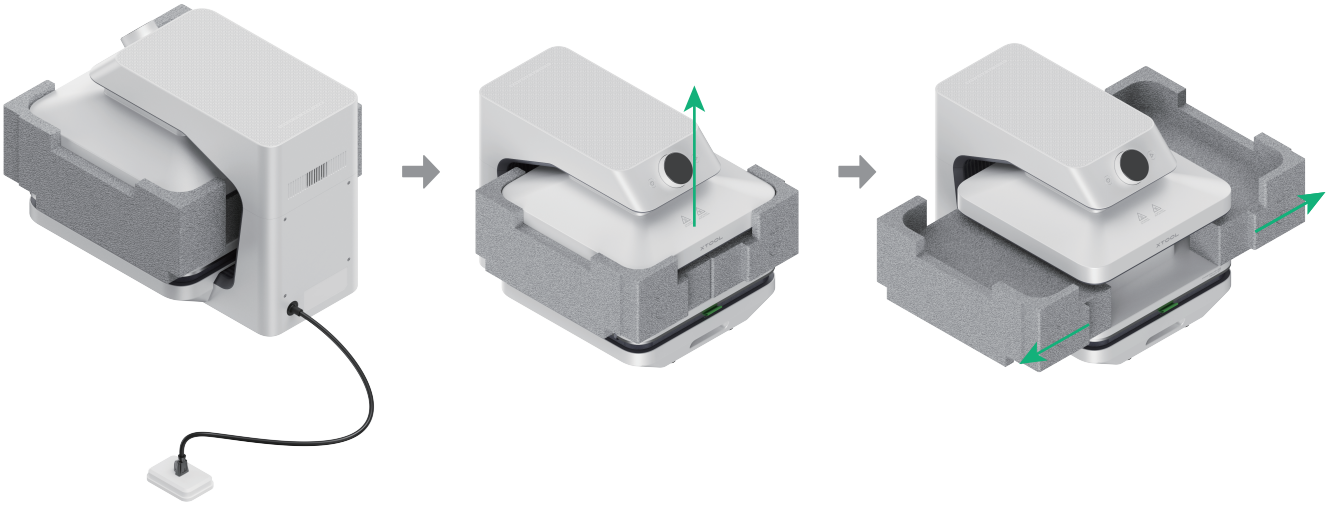

(2) Ziehen Sie den Gerätesockel heraus, entfernen Sie das Heat Press Module, drehen Sie es um und setzen Sie es wieder in den Gerätesockel ein.

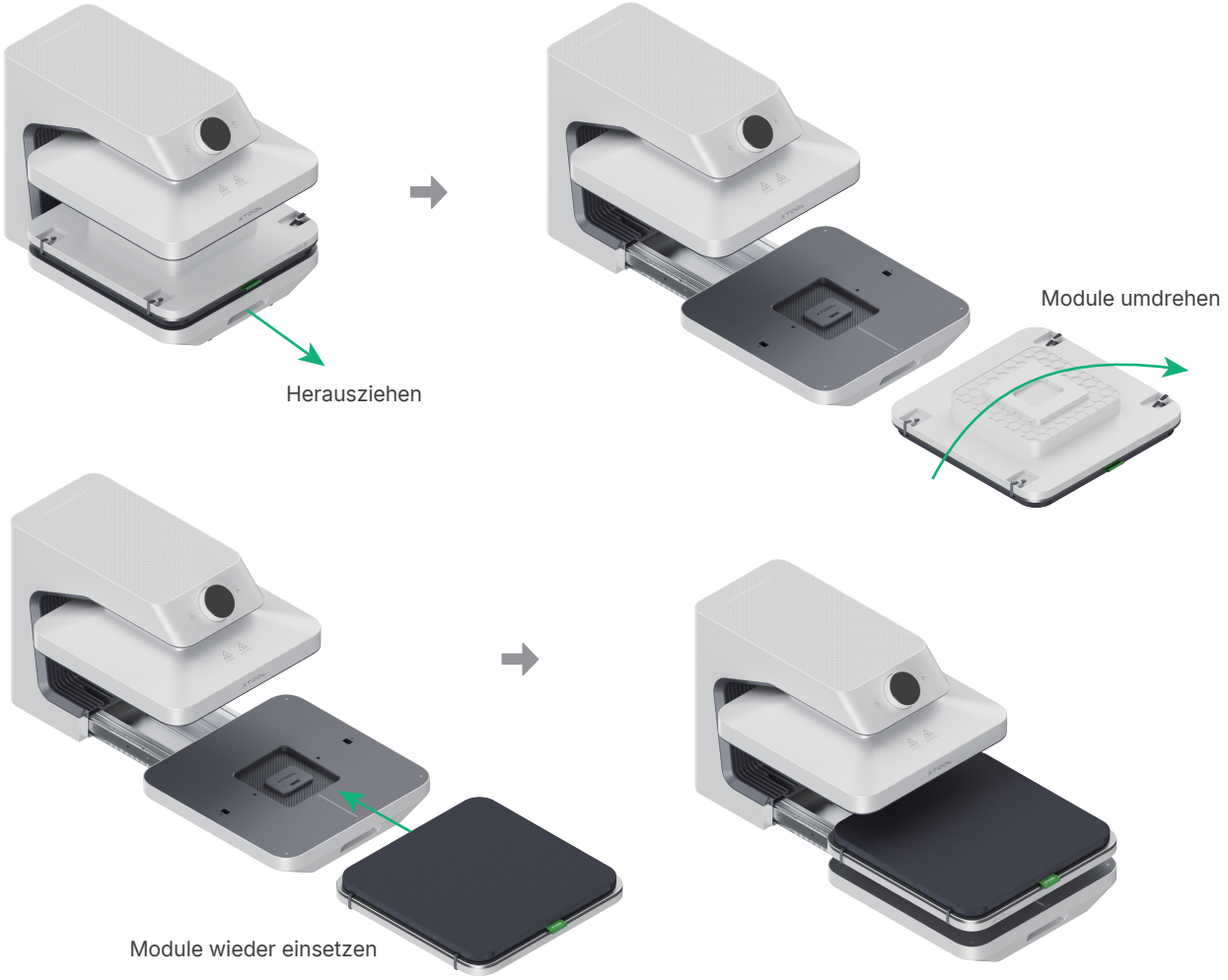

2 Einschalten

Drücken Sie den Ein-/Aus-Schalter. Die Heizplatte beginnt zu heizen und der Bildschirm leuchtet auf. Nach Abschluss der anfänglichen Einstellungen für Sprache und Temperatureinheit erscheint ein QR-Code für Anleitungsvideos. Drücken Sie den Drehknopf, um den QR-Code zu schließen und die aktuellen Module-Informationen anzuzeigen. Das System wechselt anschließend nach 3 Sekunden Inaktivität oder nach einer beliebigen Bedienung automatisch in die Parametereinstellungsoberfläche.

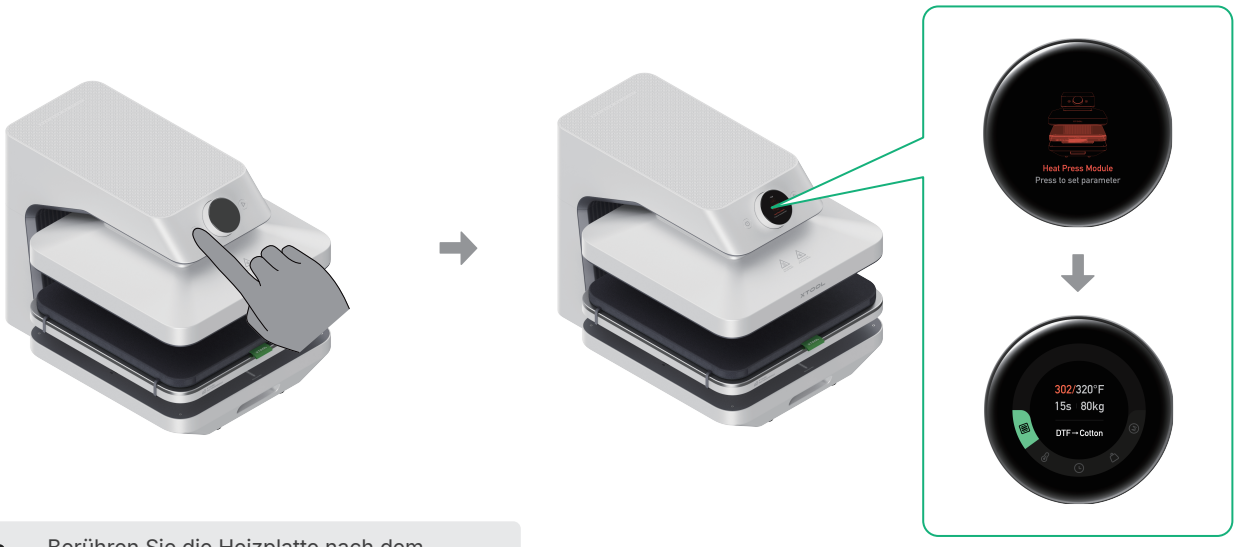

Berühren Sie die Heizplatte nach dem Einschalten nicht, um Verbrennungen zu vermeiden.

3 Parameter einstellen

Option A: Verwendung von Materialvorgaben

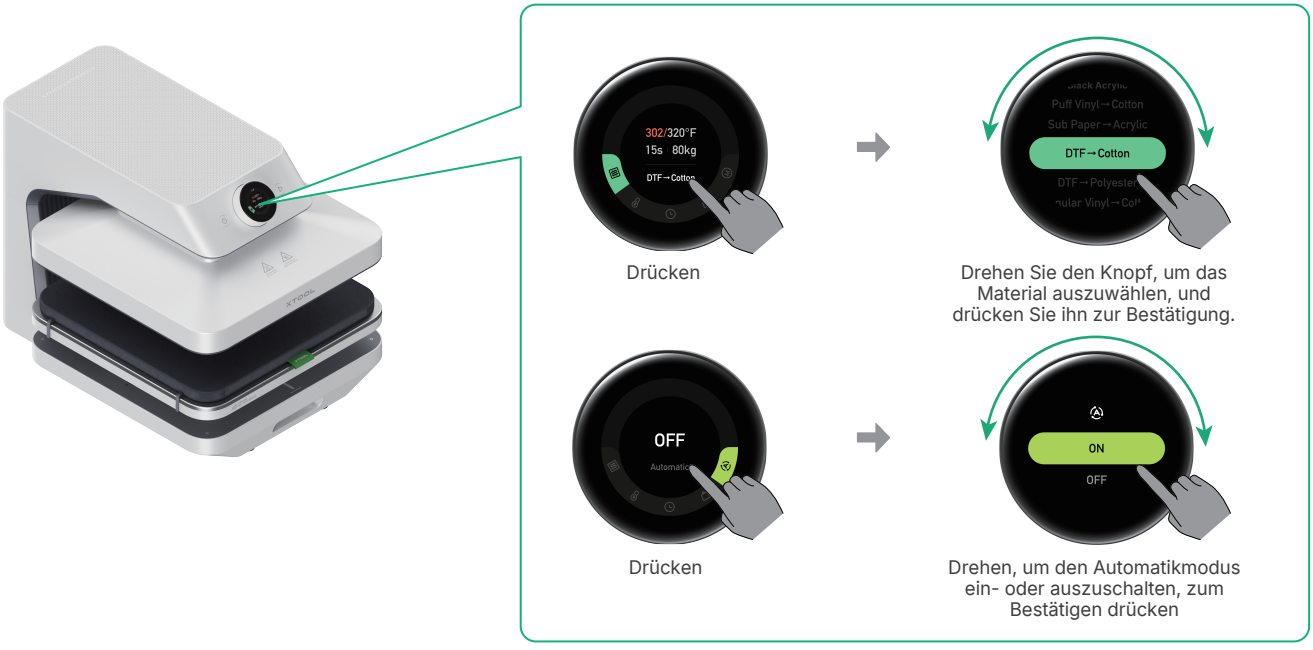

Option B: Benutzerdefinierte Parametereinstellungen



Empfohlene Einstellungen:

- Temperatur: 160 °C
- Zeit: 10 s
- Druck: 80 kg



Drücken

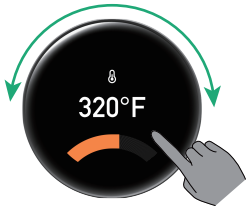

Drehen, um die Temperatur einzustellen, zum Bestätigen drücken



Drücken

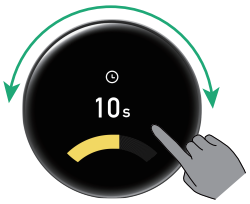

Drehen, um die Zeit einzustellen, zum Bestätigen drücken



Drücken



Drehen, um den Druck einzustellen, zum Bestätigen drücken



Drücken

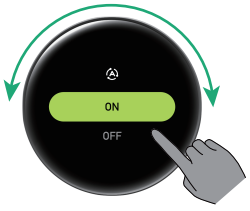

Drehen, um den Automatikmodus ein- oder auszuschalten, zum Bestätigen drücken

Die angezeigten Parameter dienen nur als Referenz. Passen Sie die Einstellungen entsprechend den tatsächlichen Verarbeitungsbedingungen an.

4 Kleidungsstück vorbereiten



Kleidungsstück
(nicht im Lieferumfang enthalten)

Ziehen Sie den Gerätesockel heraus und legen Sie das Kleidungsstück ein. Stellen Sie die Parameter ein und drücken Sie anschließend die Start/Stopp-Taste, um einen Vorpressvorgang zum Glätten und Trocknen des Kleidungsstücks durchzuführen.

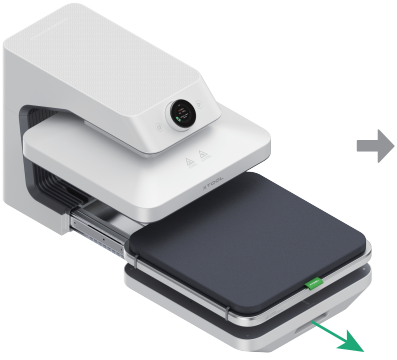





Empfohlene Einstellungen:

- Temperatur: 160 °C
- Zeit: 10 s
- Druck: 80 kg

5 Platzieren der Verarbeitungsmaterialien



DTF-Folie (nicht im Lieferumfang enthalten)

Hitzebeständige Schutzfolie

Legen Sie die DTF-Folie und die hitzebeständige Schutzfolie nacheinander auf, glätten Sie das Kleidungsstück und richten Sie das Motiv aus.

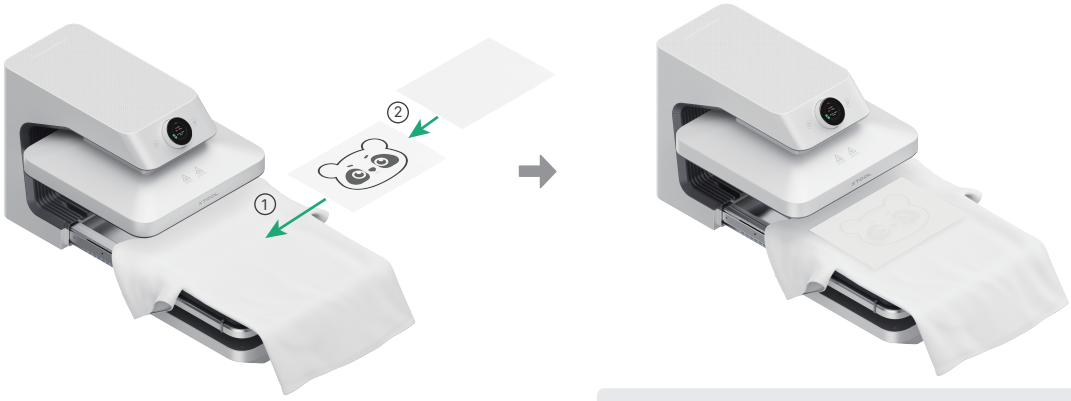

- Achten Sie darauf, dass die Motivseite der DTF-Folie nach oben zeigt.
- Die DTF-Folie kann mit hitzebeständigem Klebeband auf dem Kleidungsstück fixiert werden.

6 Bearbeitung starten

Sobald die eingestellte Temperatur erreicht ist, starten Sie die Verarbeitung entsprechend dem im Abschnitt „Parameter einstellen“ ausgewählten Modus:

Manueller Modus

Drücken Sie den Gerätesockel hinein und drücken Sie anschließend die Start/Stopp-Taste, um die Verarbeitung zu starten.

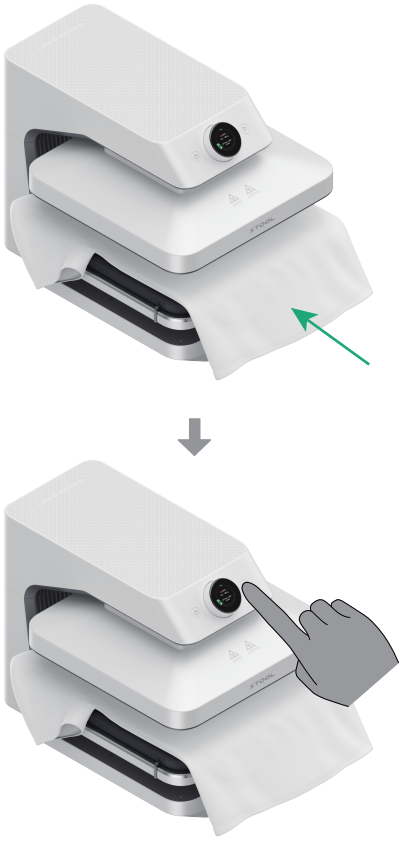

Oder

Automatikmodus

Schieben Sie den Gerätesockel hinein, und das Gerät startet automatisch die Verarbeitung.



Berühren Sie das Gerät während des Vorgangs nicht, um Quetsch- oder Verbrennungsgefahren zu vermeiden.

7 Material entnehmen

Nach Abschluss der Verarbeitung hebt sich die Heizplatte automatisch an. Nehmen Sie das Kleidungsstück heraus und ziehen Sie die DTF-Folie gemäß den Ablösehinweisen der verwendeten DTF-Folie ab, z. B. als Heißabzug, Warmabzug oder Kaltabzug.

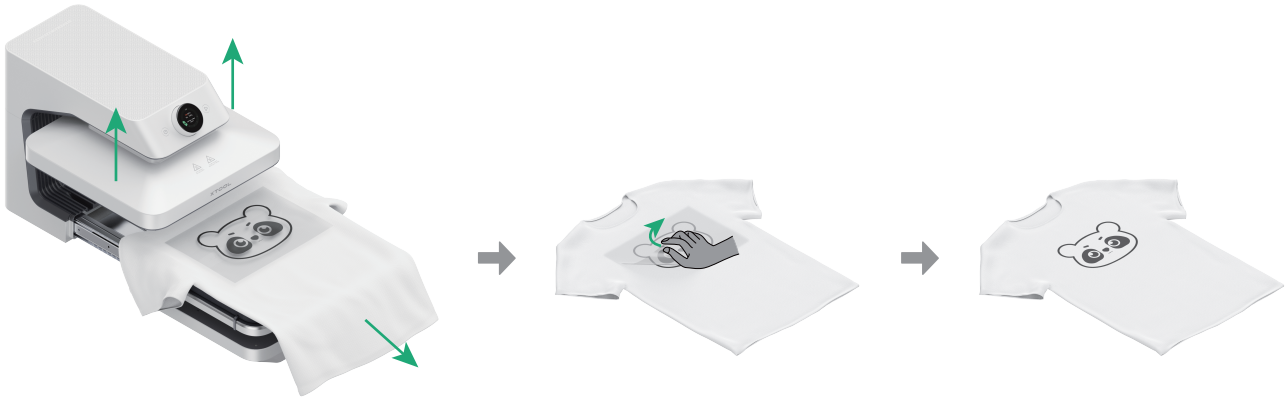

8 Ausschalten

Wenn die Verarbeitung beendet ist, drücken Sie kurz den Ein-/Aus-Schalter, um das Gerät auszuschalten. Die eingestellten Parameter werden automatisch gespeichert.

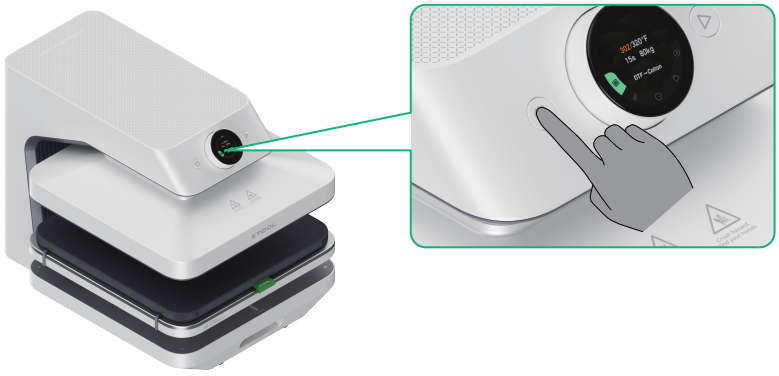

Wenn das Gerät 15 Minuten lang nicht bedient wird, schaltet es sich automatisch aus.

Mit xTool-Software verwenden

Mit der xTool-Software können Sie schnell auf die offiziell empfohlenen Parameter zugreifen und diese speichern, sodass sie für verschiedene Verarbeitungsaufgaben einfach aufgerufen werden können. Gleichzeitig können Sie den Gerätestatus in Echtzeit überwachen und so die Verarbeitungseffizienz und -konsistenz verbessern.

1 xTool-Software herunterladen

Scannen Sie den QR-Code oder besuchen Sie den untenstehenden Link, um die xTool-Software herunterzuladen und zu installieren.

support.xtool.com/software-download

2 Verwenden Sie xTool WonderPress mit der xTool-Software

(1) Halten Sie die Start/Stopp-Taste des xTool WonderPress länger als 3 Sekunden gedrückt, bis das Bluetooth-Symbol auf dem Bildschirm blinkt, um Bluetooth zu aktivieren. Öffnen Sie anschließend die xTool-Software und folgen Sie den Anweisungen auf dem Bildschirm, um die WLAN-Verbindung und die weiteren Schritte abzuschließen.

(2) Für ausführliche Informationen darüber, wie Sie die Software verwenden können, scannen Sie den QR-Code oder besuchen Sie den untenstehenden Link.

support.xtool.com/product/95

Weitere Operationen

xTool WonderPress unterstützt verschiedene Module für unterschiedliche Anwendungen. Die Module sind separat erhältlich und können je nach Bedarf ausgewählt werden. Weitere Informationen und Kaufmöglichkeiten finden Sie auf der offiziellen xTool-Website: xtool.com.

1 Mit Craft Oven Module

Unterstützt das direkte Aushärten von DTF-Pulver auf DTF-Folie sowie Schrumpfsublimation für eine Vielzahl von Tassen und Trinkgefäßen.

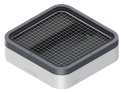

Craft Oven Module (separat erhältlich)



2 Mit 3D Form Module

Unterstützt 3D-Tiefziehen und 3D-Vakuumsublimation für die effiziente Herstellung und Oberflächenveredelung dreidimensionaler Objekte.



3D Form Module (separat erhältlich)



3 Mit Dual Station

Ermöglicht die gleichzeitige Vorbereitung und das Heißpressen, um die Effizienz der Serienfertigung zu steigern.



Dual Station (separat erhältlich)



4 Mit Laser Positioning Pen

Ermöglicht eine hochpräzise Ausrichtung und gewährleistet eine konsistente Positionierung bei der Serienfertigung.



Laser Positioning Pen (separat erhältlich, Kreuzlinie oder Horizontallinie verfügbar)



Häufig gestellte Fragen

1. Die Heizplatte hebt sich nach dem Herunterdrücken nicht. Was tun?

Schalten Sie das Gerät aus und warten Sie, bis die Heizplatte vollständig abgekühlt ist. Starten Sie das Gerät neu und heben oder bewegen Sie die Heizplatte vorsichtig seitlich – sie setzt sich dann automatisch zurück.

(Hinweis: Beim Einschalten heizt sich die Heizplatte automatisch auf. Berühren Sie diese daher nicht direkt, um Verbrennungen zu vermeiden.)

Sollte das Problem weiterhin bestehen, wenden Sie sich bitte an den technischen Kundendienst.

2. Die Heizplatte senkt sich nicht nach Betätigung der Start/Pause-Taste. Was tun?

Stellen Sie sicher, dass die Bügelplatte vollständig in die innerste Position zurückgeschoben wurde.

Besteht das Problem weiter, kontaktieren Sie bitte den technischen Kundendienst.

3. Ist leichter Rauch während des Betriebs normal?

Ja, das ist normal.

- Wenn das Gerät längere Zeit nicht verwendet wurde oder in einer feuchten Umgebung steht, kann sich Feuchtigkeit im Inneren ansammeln. Beim Einschalten und Aufheizen verdampft diese Feuchtigkeit.
- Bei der Verwendung von Sublimationsmaterialien verdampft die Sublimationstinte bei hohen Temperaturen und erzeugt dabei Gas.

4. Was ist zu tun, wenn das Gerät eine Fehlermeldung anzeigt?

Wenn eine Störung gemeldet wird, befolgen Sie die Anweisungen in der Software-App zur Behebung.

5. Warum löst sich die Folie während der 3D-Sublimation und führt zum Fehlschlagen des Transfers?

Während der 3D-Sublimation muss die obere Rahmenstruktur die Folie fest fixieren. Wenn die Position nicht korrekt ausgerichtet ist oder nicht ausreichend fixiert wird, kann sich die Folie lösen oder abfallen, was zum Fehlschlagen des Transfers führt.

XTOOL